

Abonnez-vous  
gratuitement  
aux BSV de la région  
**Occitanie**



## A retenir

### COLZA

**Grosse altise** : Fin du risque sur l'essentiel des parcelles. Risque moyen à fort pour les quelques parcelles à moins de 4 feuilles.

**Charançon du bourgeon terminal** : Premières captures. Risque nul à ce jour. Surveillance à généraliser sur l'ensemble des parcelles !

**Limaces** : Fin du risque.

**Tenthrede** : Risque faible.

**Piéride du chou et autres noctuelles** : Risque faible.

## COLZA

### ANALYSE DE RISQUE ELABOREE A L'ECHELLE DES TERRITOIRES AQUITAINE ET OUEST OCCITANIE

Le réseau d'observations colza de la Surveillance Biologique du Territoire (SBT) est en cours de construction. Il est actuellement composé de 30 parcelles. L'élaboration de l'analyse de risque 2023-2024 est établie sur les territoires Aquitaine et Ouest-Occitanie à partir de parcelles fixes qui font l'objet d'observations hebdomadaires. Cette semaine, l'analyse de risque est en partie issue de retours terrains, de tours de plaine et de **16 observations**.

Directeur de publication :

Denis CARRETIER  
Président de la Chambre  
Régionale d'Agriculture  
d'Occitanie  
BP 22107  
31321 CASTANET  
TOLOSAN Cx  
Tel 05.61.75.26.00

Dépôt légal : à parution

**Comité de validation :**  
Arterris, Arvalis Institut du  
Végétal, Chambres  
d'Agriculture de Hte-  
Garonne et du Tarn,  
Chambre régionale  
d'Agriculture d'Occitanie,  
DRAAF Occitanie, Qualisol,  
RAGT, Terres Inovia, Val  
de Gascogne, Vivadour,



Action du plan Ecophyto piloté  
par les ministères en charge de  
l'agriculture, de l'écologie, de la  
santé et de la recherche, avec  
l'appui technique et financier de  
l'Office français de la  
Biodiversité

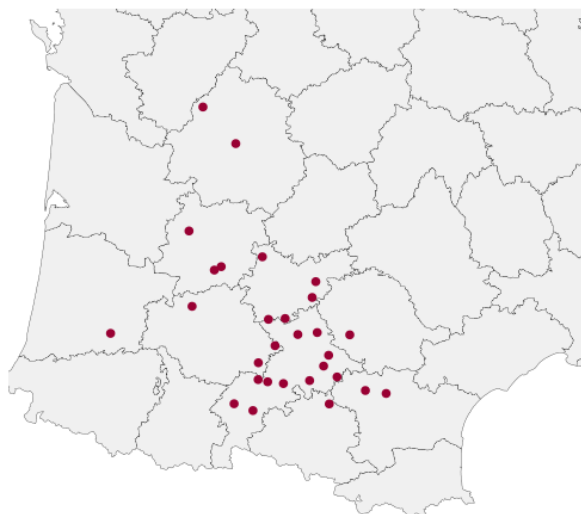

Réseau d'épidémiologie colza Aquitaine / Ouest Occitanie



**Vous êtes agriculteur, conseiller agricole, etc. ?** La surveillance de l'état sanitaire et la performance du colza vous intéresse ?



**Alors n'hésitez plus**, intégrez le réseau BSV en Aquitaine et Midi-Pyrénées/Ouest-Audois et **devenez observateur colza** !

Demandez plus d'information à vos animateurs filières Terres Inovia (mail : [bsv.tisudouest@terresinovia.fr](mailto:bsv.tisudouest@terresinovia.fr)).

### • Stades phénologiques et état des cultures

Les parcelles du réseau sont comprises entre les stades 4 feuilles et 10 feuilles.  
Une majorité de situations est comprise entre 5 et 6 feuilles.

On note un ralentissement de croissance et de développement. Les risques d'élongation suspectés fin septembre, sur des levées fin août début septembre, liés aux températures élevées ont finalement été grandement limités jusqu'ici par les conditions séchantes, sur la plupart des situations.

Retrouvez [ici](#) l'échelle des stades de développement du colza.

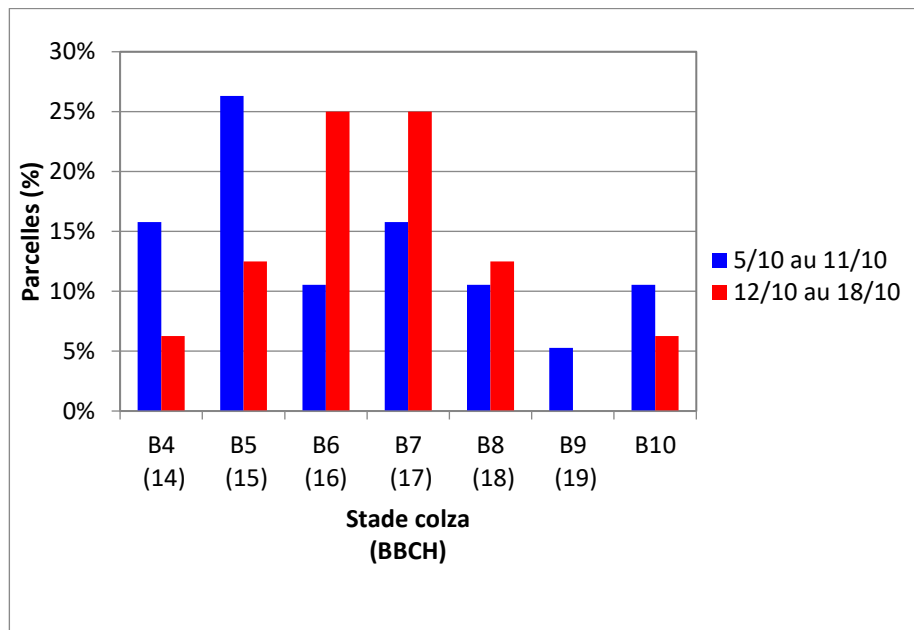

***Rappel** : un stade est atteint dans une parcelle lorsque 50% des plantes l'ont atteint.*

*Les histogrammes des semaines du 05 au 11/09 et du 12 au 18/09 sont réalisés avec un nombre restreint de parcelles observées.*

• **Adultes de grosses altises ou altises d'hiver** (*Psylliodes chrysocephala*)

Le vol d'altise est engagé depuis deux semaines et continue de s'intensifier. On enregistre des captures dans 10 parcelles sur 13 ayant fait l'objet d'un comptage en cuvette jaune.

Le faible nombre d'observations sur le taux de plantes touchées, ne permet pas d'évaluer l'évolution des attaques sur une semaine.

Notons, cependant la poursuite de l'activité des altises dans les parcelles, ainsi que la sortie de la phase de risque des colzas, ayant tous atteint au moins 4 feuilles au sein du réseau d'épidémiosurveillance.



Grosse altise sur colza

*Dynamique de piégeage de la grosse altise en 2023, comparée aux dynamiques pluriannuelles*

**Comparaison pluriannuelle de la dynamique de piégeage de la grosse altise (GA) Nb moyen de grosse altise / cuvette (hors valeurs nulles, et valeur maxi à 50 insectes) Suivi BSV colza sur Aquitaine et Ouest Occitanie**

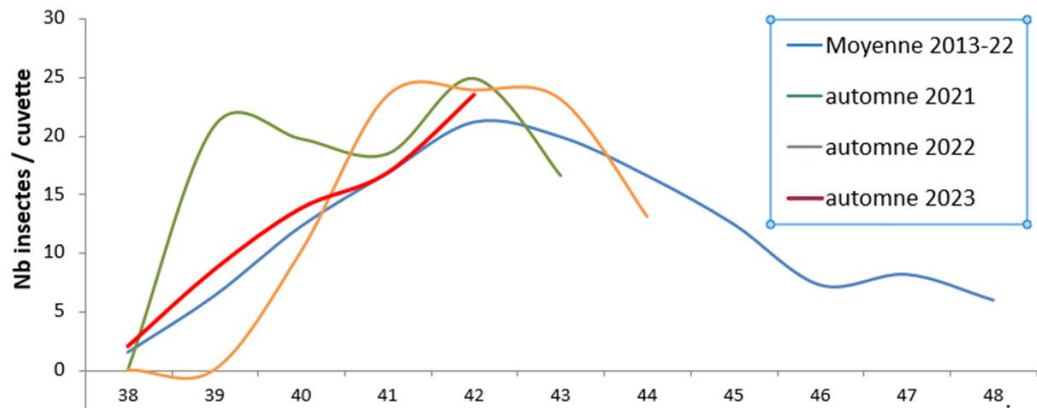

**Période de risque :** de la levée jusqu'au stade 3 feuilles compris.

**Seuil indicatif de risque :** 8 pieds sur 10 avec morsures et 25% de la surface foliaire atteinte.



< 25% surface foliaire détruite



> 25% surface foliaire détruite

**Évaluation du risque : Fin du risque sur l'essentiel des parcelles. Risque moyen à fort pour les quelques parcelles à moins de 4 feuilles.**

Malgré une dynamique de vol toujours élevée, les parcelles de colza du réseau sortent de la phase de risque. En effet, les parcelles atteignent 4 feuilles, voire, ont largement dépassé ce stade. Le retour attendu des pluies, sera indispensable pour permettre aux dernières parcelles encore au stade sensible d'atteindre 4 feuilles. Dans le cas de ces parcelles (non représentées dans le réseau) le risque reste moyen à fort et la surveillance doit se poursuivre.

## • Charançon du bourgeon terminal

Les premières captures ont eu lieu cette semaine à la faveur de la baisse des températures moyennes, malgré des maximales toujours élevées pour la saison. 5 parcelles sur 11 suivies, signalent la présence de l'insecte, avec 1 à 3 insectes (cf carte ci-dessous). Par conséquent, ces captures encore non significatives, sont une alerte quant à un déclenchement de vol plus massif dans les prochains jours. Il sera essentiel de suivre les arrivées de l'insecte sur l'ensemble du territoire.

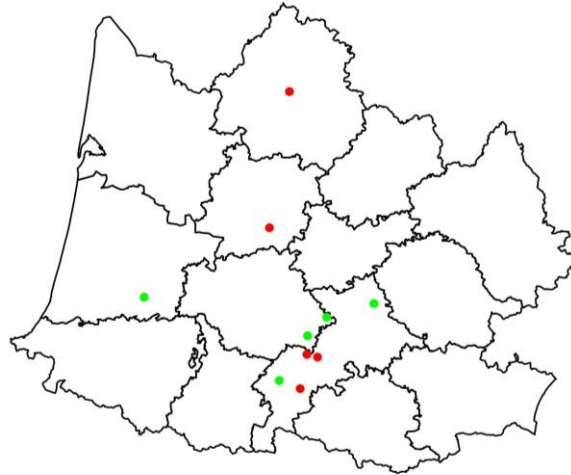
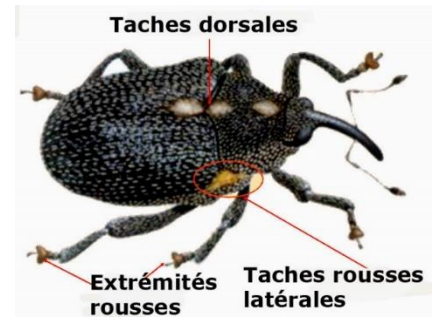

Piege : Nb de charançons du bourgeon terminal : ● [0 - 0] ● [0 - 3]

Cartographie des piégeages de charançons du bourgeon terminal du 12 au 17 octobre

**Période de risque :** du développement des premières larves jusqu'au décolllement du bourgeon terminal (BBCH31). Mais la lutte contre les larves étant impossible, c'est l'arrivée des adultes qui signale le début de la période de risque (quel que soit le stade du colza).

**Seuil indicatif de risque :** Il n'y a pas de seuil pour le charançon du bourgeon terminal. Étant donné la nuisibilité potentielle de cet insecte, il est considéré que sa seule présence sur les parcelles constitue un risque. Par contre, les femelles sont rarement aptes à pondre dès leur arrivée sur les parcelles. La durée de maturation est variable mais on retient souvent un délai de 8 à 10 jours après les 1<sup>eres</sup> captures significatives.



Charançon du bourgeon terminal adulte (à gauche) et larves (à droite) - Photos Terres Inovia



[Lien](https://www.terresinovia.fr/-/charancon-bourgeon-colza) vers l'outil d'aide à la décision « Colza risques charançon du bourgeon terminal » de Terres Inovia.

<https://www.terresinovia.fr/-/charancon-bourgeon-colza>

Dynamique de piégeage du Charançon du Bourgeon Terminal en 2023, comparée aux dynamiques pluriannuelles

### Comparaison pluriannuelle de la dynamique de piégeage du charançon du bourgeon terminal (CBT)

Nb moyen de CBT / cuvette (avec valeurs nulles)  
Suivi BSV colza sur Aquitaine et Ouest Occitanie

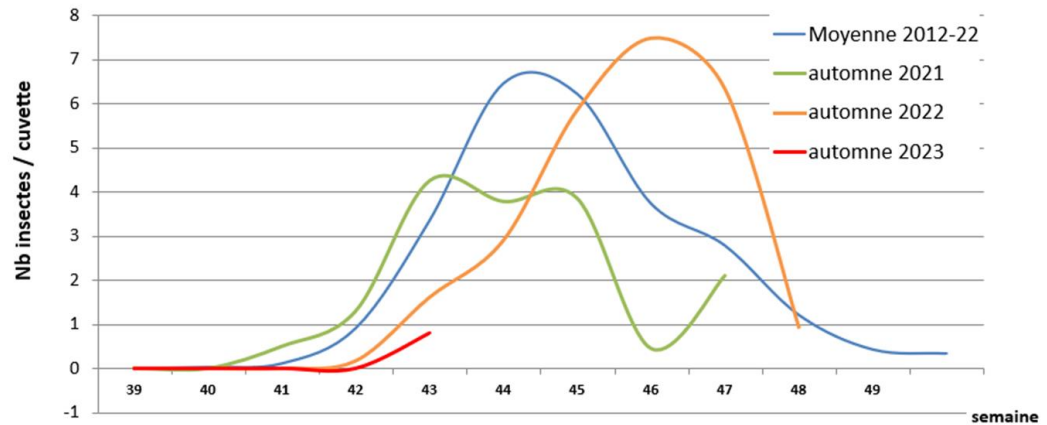

**Évaluation du risque : Risque nul à ce jour. Surveillance à généraliser sur l'ensemble des parcelles !**

A ce jour, on ne note que quelques captures. Celles-ci doivent être confirmées par une surveillance généralisée dès à présent.

Rappelons que le risque n'est effectif que 8-10 jours après les premières captures significatives.

Par conséquent, aucun risque à date. Evolution du risque attendu dans les prochains jours selon la dynamique de vol.

#### • Limaces

Parmi 3 parcelles suivies, aucune ne signale des dégâts significatifs de limaces.

**Période de risque :** de la levée jusqu'au stade 3 feuilles compris.

**Évaluation du risque : Fin de risque. Maintien de la surveillance jusqu'à 3 feuilles.**

Les parcelles du réseau sont toutes hors du stade de sensibilité. Par ailleurs, on ne signale aucune attaque significative. Par conséquent, même si les parcelles les plus tardives font toujours l'objet d'une surveillance avec le retour des pluies annoncé, le risque est considéré terminé sur l'essentiel des situations.



Attaque de limaces grises sur colza  
(Photo Terres Inovia)

- **Vers gris ou noctuelle terricole** (*Agrostis ipsilon* et *Agrostis segetum*)

Pas d'évolution avec aucun signalement à ce jour dans le réseau.

Pour rappel, hors réseau, plusieurs attaques sont cependant signalées, incitant à la vigilance.

Les dégâts ont lieu la nuit et se manifestent par le sectionnement des plantes de colza au niveau du collet. Il faut alors rechercher la présence de l'insecte, niché en journée dans les premiers cm du sol.

**Restez vigilant jusqu'au stade six feuilles, stade où le collet sera plus développé.**



Vers gris ou noctuelle terricole  
(Photo Terres Inovia)

- **Piériade du chou et autres noctuelles**

Aucun dépassement du seuil indicatif de risque mais constatation en parcelle (Ariège, Haute-Garonne, Tarn).

*Période de risque : De la levée jusqu'au stade 6 feuilles.*

*Seuil indicatif de risque : 25 % de la surface foliaire détruite par les larves de tenthrèdes*

**Évaluation du risque : Risque faible à ce jour.**

Présence constatée en parcelle sans dépassement de seuil à ce jour.

- **Tenthrède de la rave** (*Athalia rosae*)

Les signalements concernent pour l'heure essentiellement des piégeages d'adulte en cuvette. Comme la semaine passée, une parcelle à 5 feuilles dans les Landes signale une attaque significative.

*Période de risque : De la levée jusqu'au stade 6 feuilles.*

*Seuil indicatif de risque : 25 % de la surface foliaire détruite par les larves de tenthrèdes.*



Larve de tenthrède de la rave sur colza  
(photo Terres Inovia).

**Évaluation du risque : Risque faible. Surveillance jusqu'à 6 feuilles.**

Pas d'évolution par rapport à la semaine dernière. Surveillez vos parcelles jusqu'au stade 6 feuilles. Soyez vigilant et réactif en cas de pullulation.

**REPRODUCTION DU BULLETIN AUTORISÉE SEULEMENT DANS SON INTÉGRALITÉ (REPRODUCTION PARTIELLE INTERDITE)**

Le bulletin de santé du végétal a été préparé :

- **pour la filière colza** par l'animateur filière de Terres Inovia et élaboré sur la base des observations réalisées par :

- Pour Ouest Occitanie : Agri-Agen, Anamso, Antedis, Arterris, Cascap, les Chambres d'Agriculture de Haute-Garonne, du Tarn et du Tarn-et-Garonne, Conseil départemental de la Haute-Garonne, Cascap, Conseiller privé, Ets Ladeveze, Euralis, F&T Conseil, Pioneer Sélection, Qualisol, Terres Inovia.
- Pour la région Aquitaine : Agriculteurs, Chambre d'Agriculture de la Dordogne, du Lot-et-Garonne, Gaïa Care Consulting, Ets Sansan, Terres du Sud

Ces bulletins sont produits à partir d'observations ponctuelles. S'ils donnent une tendance de la situation sanitaire régionale, celle-ci ne peut pas être transposée telle quelle à la parcelle. La CRA d'Occitanie dégage donc toute responsabilité quant aux décisions prises par les agriculteurs pour la protection de leurs cultures et les invite à prendre ces décisions sur la base des observations qu'ils auront réalisées et en s'appuyant sur les préconisations issues de bulletins techniques.